

**NOVÉ MĚSTO NA MORAVĚ - KŘÍŽOVATKA UL. KŘÍČKOVA-SOŠKOVA, REKONSTRUKCE VODOVODU**

SUBJEKT	ZE DNE	PLATNOST DO	Poznámka
VAS a.s. divize Žďár n/Sáz.			
JMP RWE	9.1.2014	9.1.2016	
E. ON Nové Město na Moravě	20.1.2014	20.1.2015	
O2 Telefonica	9.1.2014	9.1.2016	
MěÚ NMNM - odbor dopravy	31.1.2014	-	
MěÚ NMNM - OŽP	6.2.2014	-	
MěÚ NMNM - místostarosta	30.1.2014	-	
HZS kraje Vysočina Žďár n/Sáz.	28.1.2014	-	
KHS kraje Vysočina Žďár n/Sáz.	4.2.2014	-	
KSÚS Žďár n/Sáz.	30.1.2014	-	
Povodí Moravy Brno	10.2.2014	10.2.2016	





The energy to lead

Josef Novotný  
U Dvora 924/11  
58601 Jihlava

naše značka  
5000882850

vyřizuje  
Petr Klimeš

datum  
09.01.2014

Věc:

**NOVÉ MĚSTO NA MORAVĚ, KŘÍŽOVATKA UL. KŘÍČKOVA-SOŠKOVA, REKONSTRUKCE VODOVODU**

K.ú. - p.č.: Nové Město na Moravě

Stavebník: Svaz vodovodů a kanalizací Žďársko, Vodárenská 244/2, 59101 Žďár nad Sázavou

Účel stanoviska: Povolení stavby - stavební režim

RWE GasNet, s.r.o., jako provozovatel distribuční soustavy (PDS) a technické infrastruktury, zastoupený JMP DS, s.r.o., vydává toto stanovisko:

V zájmovém území vyznačeném v příloze tohoto stanoviska, nejsou umístěna žádná stávající plynárenská zařízení ve vlastnictví nebo správě RWE GasNet, s.r.o.

V rozsahu území vyznačeného v příloze souhlasíme s povolením stavby dle zákona 183/2006 Sb. ve znění pozdějších předpisů např. s vydáním územního rozhodnutí, zjednodušeným územním řízením, vydáním územního souhlasu, uzavřením veřejnoprávní smlouvy, ohlášením, stavebním povolením, veřejnoprávní smlouvou o provedení stavby nebo oznámením stavebního záměru s certifikátem autorizovaného inspektora. V případě uzavření veřejnoprávní smlouvy nebude RWE GasNet, s.r.o. ani JMP DS, s.r.o., jako zmocněnec RWE GasNet, s.r.o., účastníkem územního ani stavebního řízení a nebudou uvedeni ve třetích osobách veřejnoprávní smlouvy.

Platí pouze pro území vyznačené v příloze tohoto stanoviska a to 24 měsíců ode dne jeho vydání.

Stanovisko bylo vygenerováno na základě vaší žádosti automaticky.

Za správnost a úplnost dokumentace předložené s žádostí včetně jejího souladu s platnými předpisy plně zodpovídá její zpracovatel. Stanovisko nenahrazuje případná další stanoviska k jiným částem stavby.

V případě další korespondence nebo jednání (např. změna stavby) uvádějte naši značku - 5000882850 a datum tohoto stanoviska. Kontakty jsou k dispozici na [www.rwe-ds.cz](http://www.rwe-ds.cz) nebo Zákaznická linka 840 11 33 55.

Petr Klimeš  
vedoucí regionální OSS-Jihlava  
odděl. reg. oper. správy sítí Jihlava  
JMP DS, s.r.o.  
+420532228245  
[petr.klimes@rwe.cz](mailto:petr.klimes@rwe.cz)

Přílohy: Orientační zakres plynárenského zařízení

JMP DS, s.r.o.

Plynárenská 499/1  
602 00 Brno-střed  
T +420532221111  
F +420545578571  
E [info\\_ds@rwe.cz](mailto:info_ds@rwe.cz)  
I [www.rwe.cz](http://www.rwe.cz)  
IČ: 24850756  
DIČ: CZ24850756

Zapsán do obchodního rejstříku:  
Krajský soud v Brně  
oddíl C, vložka 80638  
11.10.2013

Bankovní spojení:  
ČSOB a.s.  
Číslo účtu: 117502813  
Kód banky: 0300









E.ON Servisní, s.r.o., F. A. Gerstnera 2151/6, 370 49 České Budějovice

Ing. Josef Novotný  
U Dvora 924/11  
58601 Jihlava 1

**E.ON Servisní, s.r.o.**

RCDS Nové Město  
Vratislavovo nám. 118  
59231 Nové Město n. M.  
www.eon.cz

Petra Hořínková  
T +420-545 14-57 27  
F +420-  
petra.horinkova@eon.cz

Naše značka  
P11356 - Z051401671

Nové Město na Moravě, 20.01.2014

**Vyjádření o existenci zařízení distribuční soustavy (elektrická síť)  
ve vlastnictví E.ON Distribuce, a.s. a udělení souhlasu se stavbou a  
činností v ochranném pásmu**

Investor stavby: SVK Žďársko

Název stavby: Nové Město na Moravě, křižovatka ul. Kříčková- Soškova,  
rekonstrukce vodovodu

Místo stavby: Nové Město na Moravě- dle předložené dokumentace

Toto vyjádření slouží pro informaci o stávajícím elektrickém zařízení distribuční soustavy vlastněném a provozovaném společností E.ON Distribuce, a.s. (dále jen ECD) a je vyjádřením k územnímu a stavebnímu řízení. Vyjádření nenahrazuje a neuvádí přípojovací podmínky. V případě, že požadujete připojení nového odběrného místa, resp. zvýšení rezervovaného příkonu a doposud jste nepodali žádost, obraťte se na zákaznickou linku 840 111 333.

Upozorňujeme, že účastníkem územního a stavebního řízení zůstává provozovatel distribuční soustavy ECD, kterého v uvedených řízeních na základě zmocnění zastupuje společnost E.ON Česká republika, s.r.o. (dále jen ECZR).

V zájmovém území výše uvedené stavby se nachází:

Podzemní vedení NN

Podzemní vedení VN

Jako zástupce ECD udělujeme souhlas se stavbou a činností v ochranném pásmu (dále jen OP) zařízení distribuční soustavy v provozování ECD ve smyslu § 46 odst. 11 zákona č. 458/2000 Sb., o podmínkách podnikání a

Sídlo společnosti:  
F.A. Gerstnera 2151/6  
370 49 České Budějovice  
Společnost je zapsána  
v Obchodním rejstříku  
vedeném Krajským soudem  
v Českých Budějovicích,  
oddíl C., vložka 8464.  
IČ: 25186213

výkonu státní správy v energetických odvětvích, v platném znění, při splnění následujících podmínek.

Při provádění zemních nebo jiných prací, které mohou ohrozit předmětné distribuční a sdělovací zařízení, jste povinni dle zákona č. 309/2006 Sb., a nařízení vlády č. 591/2006 Sb., učinit veškerá opatření, aby nedošlo ke škodám na rozvodném zařízení, na majetku nebo na zdraví osob elektrickým proudem, zejména tím, že bude zajištěno:

1. V OP elektrické stanice, nadzemního a podzemního vedení budou při realizaci uděleného souhlasu přiměřeně dodrženy podmínky dle § 46 odst. 8 zákona č. 458/2000 Sb., v platném znění, kde se konstatuje, že v OP těchto rozvodných zařízení je zakázáno pod písmeny:
  - c) provádět činnosti, které by mohly ohrozit spolehlivost a bezpečnost provozu těchto zařízení nebo ohrozit život, zdraví či majetek osob
  - d) provádět činnosti, které by znemožňovaly nebo podstatně znesnadňovaly přístup k těmto zařízením
2. Zakreslení trasy nadzemního i podzemního vedení vyskytujícího se v zájmovém území do všech paré prováděcí dokumentace a jeho vyznačení dobře viditelným způsobem přímo v terénu. Jedná se zejména o místa křížení či souběhu trasy vedení s trasou pohybu mechanizace, s trasou vedení výkopů a podobně tak, aby pracující na staveništi byli o hranicích ochranného pásma trvale informováni.
3. Objednání přesného vytyčení distribuční sítě (trasy kabelu) v terénu a to nejméně 14 dnů před zahájením prací v blízkosti podzemního kabelového vedení. V případě, že nebude možné trasu kabelu bezpečně určit, je investor zemních prací povinen provést výkop nezbytného počtu ručně kopaných sond podle pokynů zaměstnanců ECZR. **Vytyčení kabelů zajistí p. Libor Zelený, tel. 602 539 308.** Upozorňujeme, že vytyčení zařízení je placená služba dle externího ceníku E.ON Servisní, s.r.o. a objednává se smlouvou o dílo.
4. Provádění zemních prací v OP kabelu výhradně klasickým ručním náradím bez použití jakýchkoli mechanismů s nejvyšší opatrností, nebude-li provozovatelem zařízení stanoveno jinak.
5. Vhodné zabezpečení obnaženého kabelu (podložení, vyvěšení, ...), aby nedošlo k jeho poškození poruchou nebo nepovolanou osobou a označení výstražnými tabulkami, bude provedeno podle pokynů pracovníka ECZR. Další podmínky pro zabezpečení našeho zařízení si vyhrazujeme při vytyčení nebo po jeho odkrytí.
6. Vyřešení způsobu provedení souběhů a křížení výše zmíněné akce s rozvodným zařízením musí odpovídat příslušným ČSN.
7. Přizvání zástupce ECZR ke kontrole křížovatek a souběhů před záhozem výkopu. O kontrole bude proveden zápis do montážního nebo stavebního deníku. Při nedodržení této podmínky, budou



poruchy vzniklé na zařízení odstraňovány na náklady investora stavby.

8. Po dokončení musí stavba z pohledu ochrany před provozními a poruchovými vlivy distribuční soustavy odpovídat příslušným normám, zejména PNE 33 3301, PNE 33 3302, PNE 34 1050, ČSN EN 50 341-1, PNE 33 0000-1, ČSN EN 50 522, ČSN EN 61 936-1.
9. Po dokončení stavby připomínáme, že v OP zařízení je dále zakázáno:
  - a) zřizovat bez souhlasu vlastníka těchto zařízení stavby či umísťovat konstrukce a jiná podobná zařízení, jakož i uskladňovat hořlavé a výbušné látky
  - b) provádět bez souhlasu jeho vlastníka zemní práce
  - c) u nadzemního vedení nechávat růst porosty nad výšku 3 m
  - d) u podzemního vedení vysazovat trvalé porosty a přejíždět vedení mechanizmy o celkové hmotnosti nad 6t.
10. Veškerá stavební činnost v OP elektrické stanice VN/NN, nadzemního vedení VN, podzemního vedení VN a NN, bude před jejím zahájením konzultována s příslušnou Regionální správou (dále jen RS), která stanoví bezpečnostní opatření pro práce v OP příslušného rozvodného zařízení dle platné ČSN EN 50 110-1. Veškerá stavební činnost v OP nadzemního a podzemního vedení VVN bude před jejím zahájením konzultována s útvarem Správa sítě VVN. Stavební činnost v OP sdělovacího podzemního vedení bude konzultována s útvarem Správa přenosů dat a radiové sítě.
11. Veškeré práce s mechanizací, jejichž části se za provozu mohou přiblížit k vodičům v OP nadzemního vedení 22 kV a výkopové práce v OP podzemního vedení 22 kV, je nutno provádět za beznapětového stavu vedení a vypnutí požadujeme objednat nejméně 25 kalendářních dnů předem. Práce s mechanizací v OP vedení 110 kV je nutno provádět za beznapětového stavu vedení a vypnutí požadujeme objednat nejpozději do 10 dne předchozího měsíce.
12. Uhrazení veškerých nákladů na práce vyvolané stavbou (hradí investor stavby), není-li písemnou dohodou stanoveno jinak.
13. Neporušení stability podpěrných bodů nadzemního vedení a nenarušení podzemního uzemňovacího vedení.
14. Neprodlené ohlášení jakéhokoliv poškození distribučního a sdělovacího zařízení v provozování ECD na telefonní číslo **800 225 577**.

Kontakty jednotlivých provozovatelů zařízení:

VVN	Správa sítě VVN Ing. Láská - 545 141 253, p. Janáč - 545 143 838
VN+NN	RS Nové Město na Moravě, p. Jan Novotný, tel. 566 655 702
Sdělovací vedení	Správa přenosů dat a radiové sítě Brno, p. Veselý, 545 142 941

**Pozor ! Vyjádření má platnost 12 měsíců tj. do 20.01.2015.**

Upozorňujeme na možnou polohovou odchylku uloženého vedení od výkresové dokumentace.

Do přiložené a námi orazítované dokumentace jsme **informativně** zakreslili:

- |                |                    |
|----------------|--------------------|
| - zeleně plně  | podzemní vedení NN |
| - červeně plně | podzemní vedení VN |

**Při vytyčení trasy zařízení i ke kontrole před záhozem a ke všem dalším jednáním s ECZR jako zástupcem ECD předložte toto vyjádření.**

**V případě nedodržení vzdáleností a podmínek dle norem a platných právních předpisů, nesouhlasíme po ukončení stavby s její kolaudací.**

S přátelským pozdravem

E.ON Servisní, s.r.o.

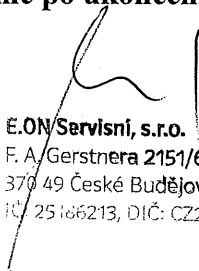
  
E.ON Servisní, s.r.o.  
F. A. Gerstnera 2151/6  
370 49 České Budějovice  
IČ: 25186213, DIČ: CZ25186213

Příloha: Orazítovaná situace s informativním zákresem.

---

Následující oddíl se vyplňuje v případě žádosti o udělení souhlasu se zjednodušeným územním řízením nebo s uzavřením veřejnoprávní smlouvy

#### **Udělení souhlasu**

*Souhlasíme – Nesouhlasíme se zjednodušeným územním řízením\**

*Souhlasíme – Nesouhlasíme s uzavřením veřejnoprávní smlouvy\**

E.ON Česká republika, s.r.o.

*\*Pro platnost udělení souhlasu je nutný podpis a razítko oprávněného pracovníka*

**E.ON – myslíme na Vaši bezpečnost: žádný kompromis**

Informační materiály týkající se bezpečného využívání elektřiny a plynu naleznete na stránce:  
[www.eon.cz](http://www.eon.cz) -> Občané a domácnosti -> Zákazníci -> Zákaznický servis -> Informační materiály





**VYJÁDŘENÍ O EXISTENCI SÍTĚ ELEKTRONICKÝCH KOMUNIKACÍ  
A VŠEOBECNÉ PODMÍNKY OCHRANY SÍTĚ ELEKTRONICKÝCH KOMUNIKACÍ  
SPOLEČNOSTI TELEFÓNICA CZECH REPUBLIC, A.S.**

vydané podle § 101 zákona č. 127/2005 Sb., o elektronických komunikacích a o změně některých souvisejících zákonů (zákon o elektronických komunikacích), ve znění pozdějších předpisů a § 161 zákona č. 183/2006 Sb., o územním plánování a stavebním řádu (stavební zákon) či dle dalších příslušných právních předpisů

**Číslo jednací: 505150/14**

**Číslo žádosti: 0114 060 432**

**Důvod vydání Vyjádření: Stavební řízení**

**Platnost tohoto Vyjádření končí dne: 9. 1. 2016.**

<b>Žadatel</b>	AQA-CLEAN Ing. Josef Novotný	
<b>Stavebník</b>	Svaz vodovodů a kanalizací ŽDÁRSKO	
<b>Název akce</b>	NOVÉ MĚSTO NA MORAVĚ, KŘÍŽOVATKA UL. KŘÍČKOVA-SOŠKOVA, REKONSTRUKCE VODOVODU	
<b>Zájmové území</b>	<b>Okres</b>	Žďár nad Sázavou
	<b>Obec</b>	Nové Město na Moravě
	<b>Kat. území / č. parcely</b>	Nové Město na Moravě

Žadatel shora označenou žádostí určil a vyznačil zájmové území, jakož i stanovil důvod pro vydání Vyjádření o existenci sítě elektronických komunikací a Všeobecných podmínek ochrany sítě elektronických komunikací společnosti Telefónica Czech Republic, a.s. (dále jen *Vyjádření*).

Na základě určení a vyznačení zájmového území žadatelem a na základě stanovení důvodu pro vydání *Vyjádření* vydává společnost Telefónica Czech Republic, a.s. (dále jen *Telefónica*) následující *Vyjádření*:

**dojde ke střetu**

se sítí elektronických komunikací (dále jen *SEK*) společnosti *Telefónica*, jejíž existence a poloha je zakreslena v příloženém výřezu/výřezech z účelové mapy *SEK* společnosti *Telefónica*. Ochranné pásmo *SEK* je v souladu s ustanovením § 102 zákona č. 127/2005 Sb., o elektronických komunikacích a o změně některých souvisejících zákonů stanoveno rozsahem 1,5 m po stranách krajního vedení *SEK* a není v příloženém výřezu/výřezech z účelové mapy *SEK* společnosti *Telefónica* vyznačeno (dále jen *Ochranné pásmo*).

(1) *Vyjádření* je platné pouze pro zájmové území určené a vyznačené žadatelem, jakož i pro důvod vydání *Vyjádření* stanovený žadatelem v žádosti.

*Vyjádření* pozbývá platnosti uplynutím doby platnosti v tomto *Vyjádření* uvedeně, změnou rozsahu zájmového území či změnou důvodu vydání *Vyjádření* uvedeného v žádosti, nesplněním povinnosti stavebníka dle bodu (2) tohoto *Vyjádření*, a nebo pokud se žadatel či stavebník bezprostředně před zahájením realizace stavby ve vyznačeném zájmovém území prokazatelně neujistí u společnosti *Telefónica* o tom, zda toto *Vyjádření* v době bezprostředně předcházející zahájení realizace stavby ve vyznačeném zájmovém území stále odpovídá skutečnosti, to vše v závislosti na tom, která ze skutečností rozhodná pro pozbytí platnosti tohoto *Vyjádření* nastane nejdříve.

(2) Stavebník, nebo jím pověřená třetí osoba, je povinen bez zbytečného odkladu poté, kdy zjistil, že jeho záměr, pro který podal shora označenou žádost, je v kolizi se *SEK* a nebo zasahuje do *Ochranného pásma SEK*, nejpozději však před počátkem zpracování projektové dokumentace stavby, která koliduje se *SEK* a nebo zasahuje do *Ochranného pásma SEK*, vyzvat společnost *Telefónica* ke stanovení konkrétních podmínek ochrany *SEK*, případně k přeložení *SEK*, a to prostřednictvím zaměstnance společnosti *Telefónica* pověřeného ochranou sítě - Eva Pyroutková, tel.: +420 602 428 844, e-mail: eva.pyroutkova@telefonica.com (dále jen *POS*).

Číslo jednací: 505150/14

Číslo žádosti: 0114 060 432

(3) **Přeložení SEK zajistí její vlastník, společnost Telefónica.** Stavebník, který vyvolal překládku SEK je dle ustanovení § 104 odst. 16 zákona č. 127/2005 Sb., o elektronických komunikacích a o změně některých souvisejících zákonů povinen uhradit společnosti Telefónica veškeré náklady na nezbytné úpravy dotčeného úseku SEK, a to na úrovni stávajícího technického řešení.

(4) **Pro účely přeložení SEK dle bodu (3) tohoto Vyjádření je stavebník povinen uzavřít se společností Telefónica Smlouvu o realizaci překládky SEK.**

(5) Bez ohledu na všechny shora v tomto Vyjádření uvedené skutečnosti je stavebník, nebo jím pověřená třetí osoba povinen řídit se Všeobecnými podmínkami ochrany SEK společnosti Telefónica, které jsou nedílnou součástí tohoto Vyjádření.

(6) Společnost Telefónica prohlašuje, že žadateli byly pro jím určené a vyznačené zájmové území poskytnuty veškeré, ke dni podání shora označené žádosti, dostupné informace o SEK.

(7) Žadateli převzetím tohoto Vyjádření vzniká povinnost poskytnuté informace a data užít pouze k účelu, pro který mu byla tato poskytnuta. Žadatel není oprávněn poskytnuté informace a data rozmnožovat, rozšiřovat, pronajímat, půjčovat či jinak užívat bez souhlasu společnosti Telefónica. V případě porušení těchto povinností vznikne žadateli odpovědnost vyplývající z platných právních předpisů, zejména předpisů práva autorského.

V případě jakýkoliv dotazů k poloze SEK a její dokumentaci lze kontaktovat společnost Telefónica na bezplatné lince 800 255 255.

**Přílohami Vyjádření jsou:**

- Všeobecné podmínky ochrany SEK společnosti Telefónica
- Situační výkres (obsahuje zájmové území určené a vyznačené žadatelem a výřezy účelové mapy SEK)
- Informace k vytyčení SEK

Vyjádření vydala společnost Telefónica dne: 9. 1. 2014.



Telefónica Czech Republic, a.s.  
Za Brumlovkou 266/2  
140 22 Praha 4  
DIČ: CZ 60193336

188

**Všeobecné podmínky ochrany SEK společnosti Telefónica****I. Obecná ustanovení**

1. Stavebník, nebo jím pověřená třetí osoba, je povinen při provádění jakýchkoliv činností, zejména stavebních nebo jiných prací, při odstraňování havárií a projektování staveb, řídit se platnými právními předpisy, technickými a odbornými normami (včetně doporučených), správnou praxí v oboru stavebnictví a technologickými postupy a učinit veškerá opatření nezbytná k tomu, aby nedošlo k poškození nebo ohrožení sítě elektronických komunikací ve vlastnictví společnosti Telefónica a je výslovně srozuměn s tím, že SEK jsou součástí veřejné komunikační sítě, jsou zajišťovány ve veřejném zájmu a jsou chráněny právními předpisy.

2. Při jakékoliv činnosti v blízkosti vedení SEK je stavebník, nebo jím pověřená třetí osoba, povinen respektovat ochranné pásmo SEK tak, aby nedošlo k poškození nebo zamezení přístupu k SEK. Při křížení nebo souběhu činností se SEK je povinen řídit se platnými právními předpisy, technickými a odbornými normami (včetně doporučených), správnou praxí v oboru stavebnictví a technologickými postupy. Při jakékoliv činnosti ve vzdálenosti menší než 1,5 m od krajního vedení vyznačené trasy podzemního vedení SEK (dále jen PVSEK) nesmí používat mechanizačních prostředků a nevhodného nářadí.

3. Pro případ porušení kterékoliv z povinností stavebníka, nebo jím pověřené třetí osoby, založené Všeobecnými podmínkami ochrany SEK společnosti Telefónica je stavebník, nebo jím pověřená třetí osoba, odpovědný za veškeré náklady a škody, které společnosti Telefónica vzniknou porušením jeho povinností.

4. V případě, že budou zemní práce zahájeny po uplynutí doby platnosti tohoto Vyjádření, nelze toto Vyjádření použít jako podklad pro vytyčení a je třeba požádat o vydání nového Vyjádření.

5. Bude-li žadatel na společnosti Telefónica požadovat, aby se jako účastník správního řízení, pro jehož účely bylo toto Vyjádření vydáno, vzdala práva na odvolání proti rozhodnutí vydanému ve správním řízení, pro jehož účely bylo toto Vyjádření vydáno, je povinen kontaktovat POS.

**II. Součinnost stavebníka při činnostech v blízkosti SEK**

1. Započítí činnosti je stavebník, nebo jím pověřená třetí osoba, povinen oznámit POS. Oznámení bude obsahovat číslo Vyjádření, k němuž se vztahují tyto podmínky.

2. Před započítím zemních prací či jakékoliv jiné činnosti je stavebník, nebo jím pověřená třetí osoba, povinen zajistit vyznačení tras PVSEK na terénu dle polohopisné dokumentace. S vyznačenou trasou PVSEK prokazatelně seznámí všechny osoby, které budou a nebo by mohly činnosti provádět.

3. Stavebník, nebo jím pověřená třetí osoba, je povinen upozornit jakoukoliv třetí osobu, jež bude provádět zemní práce, aby zjistila nebo ověřila stranovou a hloubkovou polohu PVSEK příčnými sondami, a je srozuměn s tím, že možná odchylka uložení středu trasy PVSEK, stranová i hloubková, činí +/- 30 cm mezi skutečným uložáním PVSEK a polohovými údaji ve výkresové dokumentaci.

4. Při provádění zemních prací v blízkosti PVSEK je stavebník, nebo jím pověřená třetí osoba, povinen postupovat tak, aby nedošlo ke změně hloubky uložení nebo prostorového uspořádání PVSEK. Odkryté PVSEK je stavebník, nebo jím pověřená třetí osoba, povinen zabezpečit proti prověšení, poškození a odcizení.

5. Při zjištění jakéhokoliv rozporu mezi údaji v projektové dokumentaci a skutečností je stavebník, nebo jím pověřená třetí osoba, povinen bez zbytečného odkladu přerušit práce a zjištění rozporu oznámit POS. V přerušovaných pracích lze pokračovat teprve poté, co od POS prokazatelně obdržel souhlas k pokračování v pracích.

6. V místech, kde PVSEK vystupuje ze země do budovy, rozváděče, na sloup apod. je stavebník, nebo jím pověřená třetí osoba, povinen vykonávat zemní práce se zvýšenou mírou opatrnosti s ohledem na ubývající krytí nad PVSEK. Výkopové práce v blízkosti sloupů nadzemního vedení SEK (dále jen NVSEK) je povinen provádět v takové vzdálenosti, aby nedošlo k narušení jejich stability, to vše za dodržení platných právních předpisů, technických a odborných norem, správné praxi v oboru stavebnictví a technologických postupů.

7. Při provádění zemních prací, u kterých nastane odkrytí *PVSEK*, je povinen stavebník, nebo jím pověřená třetí osoba před zakrytím *PVSEK* vyzvat *POS* ke kontrole. Zához je oprávněn provést až poté, kdy prokazatelně obdržel souhlas *POS*.

8. Stavebník, nebo jím pověřená třetí osoba, není oprávněn manipulovat s kryty kabelových komor a vstupovat do kabelových komor bez souhlasu společnosti *Telefónica*.

9. Stavebník, nebo jím pověřená třetí osoba, není oprávněn trasu *PVSEK* mimo vozovku přejíždět vozidly nebo stavební mechanizací, a to až do doby, než *PVSEK* řádně zabezpečí proti mechanickému poškození. Stavebník, nebo jím pověřená třetí osoba, je povinen projednat s *POS* způsob mechanické ochrany trasy *PVSEK*. Při přepravě vysokého nákladu nebo mechanizace pod trasou *NVSEK* je stavebník, nebo jím pověřená třetí osoba, povinen respektovat výšku *NVSEK* nad zemí.

10. Stavebník, nebo jím pověřená třetí osoba, není oprávněn na trase *PVSEK* (včetně ochranného pásma) jakkoliv měnit niveletu terénu, vysazovat trvalé porosty ani měnit rozsah a konstrukci zpevněných ploch (např. komunikací, parkovišť, vjezdů aj.).

11. Stavebník, nebo jím pověřená třetí osoba, je povinen manipulační a skladové plochy zřizovat v takové vzdálenosti od *NVSEK*, aby činnosti na/v manipulačních a skladových plochách nemohly být vykonávány ve vzdálenost menší než 1m od *NVSEK*.

12. Stavebník, nebo jím pověřená třetí osoba, je povinen obrátit se na *POS* v průběhu stavby, a to ve všech případech, kdy by i nad rámec těchto Všeobecných podmínek ochrany *SEK* společnosti *Telefónica* mohlo dojít ke střetu stavby se *SEK*.

13. Stavebník, nebo jím pověřená třetí osoba, není oprávněn užívat, přemísťovat a odstraňovat technologické, ochranné a pomocné prvky *SEK*.

14. Stavebník, nebo jím pověřená třetí osoba, není oprávněn bez předchozího projednání s *POS* jakkoliv manipulovat s případně odkrytými prvky *SEK*, zejména s ochrannou skříň optických spojek, optickými spojkami, technologickými rezervami či jakýmkoliv jiným zařízením *SEK*. Stavebník, nebo jím pověřená třetí osoba, je výslovně srozuměn s tím, že technologická rezerva představuje několik desítek metrů kabelu stočeného do kruhu a ochranou optické spojky je skříň o hraně cca 1m.

15. Stavebník, nebo jím pověřená třetí osoba, je povinen každé poškození či krádež *SEK* neprodleně od okamžiku zjištění takové skutečnosti, oznámit *POS* nebo poruchové službě společnosti *Telefónica*, telefonní číslo 800 184 084, pro oblast Praha lze užít telefonní číslo 241 400 500.

### III. Práce v objektech a odstraňování objektů

1. Stavebník, nebo jím pověřená třetí osoba, je povinen před zahájením jakýchkoliv prací v budovách a jiných objektech, kterými by mohl ohrozit stávající *SEK*, prokazatelně kontaktovat *POS* a zajistit u společnosti *Telefónica* bezpečné odpojení *SEK*.

2. Při provádění činností v budovách a jiných objektech je stavebník, nebo jím pověřená třetí osoba, povinen v souladu s právními předpisy, technickými a odbornými normami (včetně doporučených), správnou praxí v oboru stavebnictví a technologickými postupy provést mimo jiné průzkum vnějších i vnitřních vedení *SEK* na omítce i pod ní.

### IV. Součinnost stavebníka při přípravě stavby

1. Pokud by činností stavebníka, nebo jím pověřené třetí osoby, k níž je třeba povolení správního orgánu dle zvláštního právního předpisu, mohlo dojít k ohrožení či omezení *SEK*, je stavebník, nebo jím pověřená třetí osoba, povinen kontaktovat *POS* a předložit zakreslení *SEK* do příslušné dokumentace stavby (projektové, realizační, koordinační atp.).

2. V případě, že pro činnosti stavebníka, nebo jím pověřené třetí osoby, není třeba povolení správního orgánu dle zvláštního právního předpisu, je stavebník, nebo jím pověřená třetí osoba, povinen předložit zakreslení trasy *SEK* i s příslušnými kótami do zjednodušené dokumentace (katastrální mapa, plánec), ze které bude zcela patrná míra dotčení *SEK*.



3. Při projektování stavby, rekonstrukce či přeložky vedení a zařízení silových elektrických sítí, elektrických trakcí vlaků a tramvají, nejpozději však před zahájením správního řízení ve věci povolení stavby, rekonstrukce či přeložky vedení a zařízení silových elektrických sítí, elektrických trakcí vlaků a tramvají, je stavebník, nebo jím pověřená třetí osoba, povinen provést výpočet rušivých vlivů, zpracovat ochranná opatření a předat je POS. Stavebník, nebo jím pověřená třetí osoba, není oprávněn do doby, než obdrží od POS vyjádření k návrhu opatření, zahájit činnost, která by mohla způsobit ohrožení či poškození SEK. Způsobem uvedeným v předchozí větě je stavebník, nebo jím pověřená třetí osoba, povinen postupovat také při projektování stavby, rekonstrukce či přeložky produktovodů s katodovou ochranou.

4. Při projektování stavby, při rekonstrukci, která se nachází v ochranném pásmu radiových tras společnosti Telefónica a překračuje výšku 15 m nad zemským povrchem, a to včetně dočasných objektů zařízení staveniště (jeřáby, konstrukce, atd.), nejpozději však před zahájením správního řízení ve věci povolení takové stavby, je stavebník nebo jím pověřená třetí osoba, povinen kontaktovat POS za účelem projednání podmínek ochrany těchto radiových tras. Ochranné pásmo radiových tras je tvořeno dvěma podélnými pruhy o šíři 25 m po obou stranách radiového paprsku v celé jeho délce, resp. 25 m kruhem kolem vysílacího radiového zařízení.

5. Pokud se v zájmovém území stavby nachází podzemní silnoproudé vedení (NN) společnosti Telefónica je stavebník, nebo jím pověřená třetí osoba, před zahájením správního řízení ve věci povolení správního orgánu k činnosti stavebníka, nebo jím pověřené třetí osoby, nejpozději však před zahájením stavby, povinen kontaktovat POS.

6. Pokud by navrhované stavby (produktovody, energovody aj.) svými ochrannými pásmy zasahovaly do prostoru stávajících tras a zařízení SEK, či do jejich ochranných pásem, je stavebník, nebo jím pověřená třetí osoba, povinen realizovat taková opatření, aby mohla být prováděna údržba a opravy SEK, a to i za použití mechanizace, otevřeného plamene a podobných technologií.

#### **V. Křížení a souběh se SEK**

1. Stavebník, nebo jím pověřená třetí osoba, je povinen v místech křížení PVSEK se sítěmi technické infrastruktury, pozemními komunikacemi, parkovacími plochami, vjezdy atp. ukládat PVSEK v zákonnými předpisy stanovené hloubce a chránit PVSEK chráničkami s přesahem minimálně 0.5 m na každou stranu od hrany křížení. Chráničku je povinen utěsnit a zamezit vnikání nečistot.

2. Stavebník nebo jím pověřená třetí osoba, je výslovně srozuměn s tím, že v případě, kdy hodlá umístit stavbu sjezdu či vjezdu, je povinen stavbu sjezdu či vjezdu umístit tak, aby metalické kabely SEK nebyly umístěny v hloubce menší než 0,6 m a optické nebyly umístěny v hloubce menší než 1 m. V případě, že stavebník, nebo jím pověřená osoba, není schopen zajistit povinnosti dle předchozí věty, je povinen kontaktovat POS.

3. Stavebník, nebo jím pověřená třetí osoba, je povinen základy (stavby, opěrné zdi, podezdívky apod.) umístit tak, aby dodržel minimální vodorovný odstup 1,5 m od krajního vedení, případně kontaktovat POS.

4. Stavebník, nebo jím pověřená třetí osoba, není oprávněn trasy PVSEK znepřístupnit (např. zabetonováním).

5. Stavebník, nebo jím pověřená třetí osoba, je při křížení a souběhu stavby nebo sítí technické infrastruktury s kabelovodem povinen zejména:

- pokud plánované stavby nebo trasy sítí technické infrastruktury budou umístěny v blízkosti kabelovodu ve vzdálenosti menší než 2 m nebo při křížení kabelovodu ve vzdálenosti menší než 0,5 m nad nebo kdekoliv pod kabelovodem, předložit POS a následně projednat zakreslení v příčných řezech,
- do příčného řezu zakreslit také profil kabelové komory v případě, kdy jsou sítě technické infrastruktury či stavby umístěny v blízkosti kabelové komory ve vzdálenosti menší než 2 m,
- neumísťovat nad trasou kabelovodu v podélném směru sítě technické infrastruktury,
- předložit POS vypracovaný odborný statický posudek včetně návrhu ochrany tělesa kabelovodu pod stavbou, ve vjezdu nebo pod zpevněnou plochou,
- nezakrývat vstupy do kabelových komor, a to ani dočasně,
- projednat s POS, nejpozději ve fázi projektové přípravy, jakékoliv výkopové práce, které by mohly být vedeny v úrovni či pod úrovní kabelovodu nebo kabelové komory a veškeré případy, kdy jsou trajektorie podvrtné a protlaků ve vzdálenosti menší než 1,5 m od kabelovodu.



**Informace k vytyčení SEK**

V případě požadavku na vytyčení **PVSEK** společnosti **Telefonica** se, prosím, obraťte na společnosti uvedené níže.

**Telefonica Czech Republic, a.s. - středisko Morava jih**

se sídlem: Za Brumlovkou 266/2 140 22 Praha 4 - Michle  
IČ: 60193336 DIČ: CZ60193336  
kontakt: tel: 541131267 obslužná doba po-pa 7 - 15 hod

**InfoTel - výhradní dodavatel společnosti Telefonica Czech Republic, a.s.**

se sídlem: Brno, Novolíšeňská 18, PSČ: 628 00  
IČ: 46981071 DIČ: CZ46981071  
kontakt: Pavel Drdla, mobil: 725871746, e-mail: pavel\_drdla@infotel.cz  
Vlček Josef, mobil: 606722446, e-mail: josef\_vlcek@infotel.cz

**CONTENT, s.r.o.**

se sídlem: Karlov 1246, 594 01 Velké Meziříčí, pobočka: Okružní 28/18, 591 01 Žďár nad Sázavou  
IČ: 63492164 DIČ: CZ63492164  
kontakt: Martin Kalina, tel/fax: 566521721, mobil: 777702117, e-mail: kalina@content-vm.cz,  
vytycenisiti@seznam.cz

**ELQA s.r.o.**

se sídlem: Blanenská 1340, 664 34 Kuřim  
IČ: 49977121 DIČ:  
kontakt: Jiří Janout, tel.: 541225579, fax: 541220207, mobil: 777888102, e-mail: janout@elqa.cz

**ELTER, s.r.o.**

se sídlem: Straněnská 1149, 539 01 Hlinsko  
IČ: 49814419 DIČ: CZ49814419  
kontakt: tel.: 469312100, mobil: 731115925, e-mail: elter.hlinsko@xaz.cz  
Havel Stanislav, mobil: 736778264, Chadima Zdeněk, mobil: 731115933

**GIS-STAVINVEX, a.s.**

se sídlem: Pražská 1156, Pelhřimov  
IČ: 25163558 DIČ: CZ25163558  
kontakt: Michal Kučera, tel/fax: 596541102, mobil: 731613394, e-mail: ostrava@gis-stavinvox.cz  
Ing. Anežka Škovroňová, tel/fax: 596541102, mobil: 731204729, e-mail: ostrava@gis-stavinvox.cz

**Jiří Novotný, Montáž, údržba a servis tel.sítí - okr. Třebíč, Znojmo**

se sídlem: Akad. Práta 524, 675 55 Hrotovice, okr. Třebíč  
IČ: 72377259 DIČ:  
kontakt: Jiří Novotný, tel.: 568860888, mobil: 777318588, e-mail: novotny.hrotovice@seznam.cz

**Josef Joura**

se sídlem: Okřešice 53, okres Třebíč, 674 01  
IČ: 88282091 DIČ: CZ6312180820  
kontakt: Josef Joura, mobil: 602578674, e-mail: josefjoura@seznam.cz

**Karel Horský**

se sídlem: Poličská 877/36, 568 02 Svitavy - Předměstí  
IČ: 01377841 DIČ:  
kontakt: Karel Horský, mobil: 602 483 023, e-mail: k.horsky.sy@gmail.com

Příloha k Vyjádření č.j.: 505150/14

Číslo žádosti: 0114 060 432

**K+K ELTEC, s.r.o.**

se sídlem: Smetanova 997, 517 41 Kostelec nad Orlicí

IČ: 25277308

DIČ: CZ25277308

kontakt: Radovan Krsek, mobil: 603486395, e-mail: krsek@eltec.cz

**PELMONT s.r.o**

se sídlem: Vlášnická 1111, 393 01 Pelhřimov

IČ: 25172786

DIČ: CZ25172786

kontakt: Karel Pichl, tel.: 565325325, fax: 565333565, mobil: 602227227, e-mail: pelmont@pelmont.cz

**STAVAK spol. s r.o.**

se sídlem: Žižkova 832, 580 01 Havlíčkův Brod

IČ: 15058786

DIČ: CZ15058786

kontakt: Jan Dostál, tel.: 569429309, mobil: 602482982, e-mail: dostal@stavak.cz

**TELEPROG s.r.o.,**

se sídlem: Znojemská 4665/78a, 586 01 Jihlava

IČ: 60721197

DIČ: CZ60721197

kontakt: Luboš Štěpnička, tel.: 567322089, fax: 567161319, mobil: 602782898, e-mail: stepnicka@teleprog.cz

**Vegacom, a.s.**

se sídlem: Rantířov 20, ( Areál Agropodnik), 588 41 Vyskytná nad Jihlavou

IČ: 25788680

DIČ: CZ25788680

kontakt: Martin Pečar, mobil: 603855658, e-mail: pecar@vegacom.cz

Zdeněk Plšek, mobil: 605232401, e-mail: plsek@vegacom.cz

# Městský úřad Nové Město na Moravě

## odbor dopravy a vnitřních věcí

Vratislavovo nám. 103, 592 31 Nové Město na Moravě, tel.:566598300

AQA-CLEAN  
Ing. Josef Novotný  
U Dvora 11  
586 00 Jihlava

Váš dopis značky/ze dne

Naše značka:  
MUNNMNM/3646/2014/1

Vyřizuje/linka  
Drdlová/566598375

Nové Město na Moravě  
dne: 31.1.2014

Městský úřad Nové Město na Moravě – odbor dopravy a vnitřních věcí od Vás obdržel žádost o stanovisko k projektové dokumentaci na stavbu: „**Nové Město na Moravě – křižovatka ul. Kříčkova-Soškova, rekonstrukce vodovodu**“.

Městský úřad Nové Město na Moravě - odbor dopravy, jako příslušný správní úřad podle § 40 odst. 4, písm. d) zákona č. 13/1997 Sb., o pozemních komunikacích, ve znění pozdějších předpisů, posoudil předložené doklady z hlediska silničních zájmů. Na základě toho ve smyslu ustanovení zákona 13/1997 Sb., o pozemních komunikacích, ve znění pozdějších předpisů, a ustanovení vyhlášky č. 104/1997 Sb., kterou se provádí zákon o pozemních komunikacích, ve znění pozdějších předpisů, v návaznosti na § 149 zákon 500/2004 Sb., správní řád, ve znění pozdějších předpisů, vydává

### závazné stanovisko

ke shora uvedené stavbě:

K realizaci výše uvedené stavby nemáme připomínky za předpokladu, že budou dodrženy následující podmínky:

1. Během prací nesmí být na pozemních komunikacích a jejich součástech skladován žádný materiál, pozemní komunikace nesmí být poškozovány a znečišťovány.
2. Nesmí dojít k ohrožení bezpečnosti silničního provozu.
3. Při užití pozemní komunikace jiným než obvyklým způsobem nebo k jiným účelům než pro které je určena (překop, protlak, výkop, stání vozidel na komunikaci, uložení materiálu aj..), je třeba povolení příslušného silničního správního úřadu. O povolení zvláštního užívání pozemních komunikací požádá žadatel zdejší odbor dopravy minimálně 1 měsíc před realizací prací.
4. V případě potřeby, o povolení uzavírky požádá žadatel minimálně 30 dní před zahájením prací. Žádost bude obsahovat náležitosti stanovené § 39 odst. 2 vyhlášky č. 104/1997 Sb., ve znění pozdějších předpisů.
5. Dopravní značení na silnici a místní komunikaci je možné osadit až po vydání samostatného přípisu „Stanovení místní nebo přechodné úpravy na pozemních komunikacích“ vydaného naším odborem. Součástí žádosti bude zpracovaná situace se zakreslením dopravního značení navrženého v souladu se zákonem č. 361/2000 Sb., ve znění pozdějších předpisů a vyhlášky č. 30/2001, ve znění pozdějších předpisů, a Technických podmínek.

**MĚSTSKÝ ÚŘAD**  
**NOVÉ MĚSTO na Moravě**

22

Bc. Petr Pazour  
vedoucí odboru dopravy a vnitřních věcí

TELEFON  
566598375

E-mail  
Marta.Drdlová@meu.nmmn.cz

Bankovní spojení  
KB Žďár nad Sázavou  
č.ú.1224-751/0100

IČO  
00294900

ÚŘEDNÍ DNY  
Po, St, Čt



# Městský úřad Nové Město na Moravě

odbor stavební a životního prostředí

Vratislavovo nám. 103,  
592 31 Nové Město na Moravě

Č.j.: MUNMNM/3623/2014

Nové Město na Moravě, 06.02. 2014

Tel.: 566 598 409

e-mail marie.kohoutova@meu.nmmn.cz

**Ing. Josef Novotný**  
**AQA-CLEAN**  
**U Dvora 11**  
**586 01 Jihlava**

## **Sdělení k předložené projektové dokumentaci na akci „Rekonstrukce vodovodu křižovatka ul. Kříčkova - Soškova“ k.ú. Nové Město na Moravě.**

Na základě Vaší žádosti ze dne 24.01. 2014 o sdělení k předložené projektové dokumentaci na akci „Rekonstrukce vodovodu křižovatka ul. Kříčkova - Soškova“ k.ú. Nové Město na Moravě p.č. 1093/1, 1096/1, 1096/2, 1097/1, investor: Svaz vodovodů a kanalizací Žďársko, Vodárenská 2, 591 01 Žďár nad Sázavou, se vyjadřujeme podle ust. § 154 a násl. zákona č. 500/2004 Sb., o správním řízení v platném znění, z těchto hledisek:

1. Vodní hospodářství
2. Odpadové hospodářství
3. Ochrana ovzduší
4. Ochrana přírody a krajiny
5. Ochrana ZPF
6. Ochrana LPF

### **Vodoprávní úřad**

Investor požádá vodoprávní úřad o povolení stavby rekonstrukce vodovodu.

### **Státní správa v oblasti odpadového hospodářství**

Bez připomínek.

### **Státní správa na ochranu ovzduší**

Bez připomínek.

### **Státní správa ochrany přírody a krajiny**

Při realizaci záměru nedojde k poškození dřevin v okolí stavby.

### **Státní správa ochrany zemědělského půdního fondu**

Bez připomínek

### **Státní správa lesů**

Bez připomínek.

Toto sdělení odboru stavebního a životního prostředí je pro účely územního nebo stavebního řízení stanoviskem nebo závazným stanoviskem.

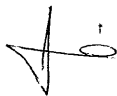

**Ing. Lenka J a m b o r o v á**  
vedoucí odboru stavebního a  
životního prostředí

**MĚSTSKÝ ÚŘAD**  
**NOVÉ MĚSTO na Moravě**  
3

**Na vědomí:** MěÚ Nové Město na Moravě – odbor stavební a životního prostředí – stavební úřad,  
Vratislavovo náměstí 103, 592 31 Nové Město na Moravě



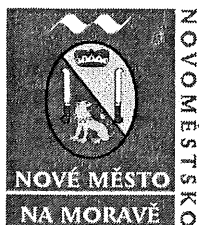

# Nové Město na Moravě

místostarosta města

Vratislavovo nám. 103,  
592 31 Nové Město na Moravě

AQA-CLEAN  
Novotný Josef, Ing.  
U Dvora 924/11  
586 01 Jihlava

Naše značka:  
MUNNMN/ 3618/2014

Vyřizuje:  
Stará Lenka / 566598312

Dne:  
30.01.2014

**Vyjádření města k projektové dokumentaci pro stavební povolení stavebního záměru – „Nové Město na Moravě – křižovatka ulic Kříčkova – Soškova, rekonstrukce vodovou“ (investor SVK Žďársko)**

Vážený pane,

dne 24.1.2014 jsme obdrželi Vaši žádost o vyjádření města k projektové dokumentaci pro stavební povolení stavebního záměru – „Nové Město na Moravě – křižovatka ulic Kříčkova – Soškova, rekonstrukce vodovou“ (investor SVK Žďársko).

Město Nové Město na Moravě, na základě stanovisek předložených dotčenými správci města, s předloženým záměrem souhlasí a požaduje dodržení níže uvedených podmínek jednotlivých správců majetku města.

## **Správa místních komunikací (MK)**

Souhlasíme s předloženým záměrem dle návrhu v příložené dokumentaci. V zájmovém prostoru tohoto záměru se v současnosti nachází MK, a to vozovka s živičným povrchem a chodníky s povrchem živičným nebo z žulové dlažby v majetku a správě města. Tyto komunikace budou dotčeny při realizaci rekonstrukce vodovodu. Před zahájením výkopových prací požádá dodavatelská firma v předstihu cca 3 týdnů na odboru dopravy a vnitřních věcí MěÚ o povolení zvláštního užívání MK. V rozhodnutí o povolení budou pro žadatele stanoveny konkrétní podmínky tohoto užívání, zejména uvedení dotčených zpevněných ploch do minimálně předchozího stavu. Město následně po této rekonstrukci provede opravu dlážděných ploch a revitalizaci parčíku před domy č.p.208-211.

## **Správa veřejného osvětlení (VO)**

Souhlasíme s předloženým záměrem dle návrhu v příložené dokumentaci. V zájmovém prostoru tohoto záměru se v současnosti nachází zařízení (zemní kabelové vedení a stožáry VO) v majetku a správě města. Při rekonstrukci dojde ke střetu se zemním kabelem VO (souběh, křížení).

TELEFON	FAX	E-mail	BANKOVNÍ SPOJENÍ	IČO / DIČ	ÚŘEDNÍ DNY
566 598 300	566 598 305	<a href="mailto:posta@nmnm.cz">posta@nmnm.cz</a>	KB Žďár nad Sázavou č.ú.19-1224751/0100	00294900 CZ00294900	PO, ST: 8 <sup>00</sup> – 17 <sup>00</sup> ČT: 8 <sup>00</sup> – 14 <sup>00</sup>

Požadujeme uložení kabelu v místě křížení s vodovodem do plastové chráničky. Před započatím zemních prací požadujeme projednat se správcem VO na odboru investic a správy majetku města MěÚ trasu kabelu v trase vodovodu a nechat vytýčit jeho přesné uložení. Požadujeme rovněž provádět odkop terénu v místě kabelu pouze ručně, aby nedošlo k poškození kabelu. Pokud dojde při zemních pracích k obnažení kabelu, požadujeme přizvat správce VO ke kontrole jeho stavu před záhozem rýhy a budováním podkladních vrstev zpevněných ploch.

#### **Správa odpadového hospodářství**

S odpady vzniklými v rámci stavby, bude nakládáno v souladu se zákonem č. 185/2001 Sb. o odpadech, ve znění pozdějších předpisů

Při realizaci stavby bude zajištěn svoz nádob na zbytkový komunální odpad, tříděný odpad a bioodpad. V případě neprůjezdnosti MK budou nádoby svezeny na dostupné místo.

#### **Správa sportovišť a hřišť**

Bez připomínek.

#### **Správa bytového majetku**

Bez připomínek.

#### **Správa veřejné zeleně**

Při realizaci stavby požadujeme zachovat ochranné pásmo kořenového systému dřevin tj. 2,5 m od paty kmene. Pokud to z nějakého důvodu není technicky možné, požadujeme provádět výkopové práce výhradně ručně a to s ohledem na skutečnost, že v tomto případě nebude dodrženo ochranné pásmo dřevin, jejich kořenového systému. V případě užívání ploch veřejné zeleně, bude před zahájením stavebních prací na odboru investic a správy majetku města MěÚ požádáno o povolení zvláštního užívání veřejného prostranství, ploch veřejné zeleně. Za užívání veřejného prostranství pro provádění výkopových prací, umístění stavebních nebo reklamních zařízení, umístění skládek nebo stavebních materiálů se podle čl. 6 písmeno a) až l) vyhlášky města Nové Město na Moravě č. 9/2012 o místních poplatcích platí poplatek ve výši 4,- až 50,- Kč/m<sup>2</sup>/den podle skupiny a druhu zvláštního užívání.

Místo výkopu a dotčená plocha stavbou ve veřejné zeleni bude uvedena do původního stavu vč. zhutnění a oseta kvalitním travním semenem.

#### **Správa vodního hospodářství**

Bez připomínek.

#### **Správa nebytového fondu města**

Bez připomínek.

#### **Správa informačního systému města**

V dané lokalitě se nachází podzemní kabelové vedení optické datové sítě města, situace a průběh sítě byl zaslán vedoucímu provozu VAS a.s. Nové Město na Moravě.

Na základě vyhlášky města č. 1/1992 o Digitální technické mapě čl. 6 požadujeme předání digitálního zaměření skutečného polohového a výškového provedení stavby včetně inženýrských sítí. Zaměření bude dodáno v digitální formě ve formátu dgn.

**Majetková správa**

Bez připomínek.

**Územní plánování**

Záměr není v rozporu s platným Územním plánem obce Nové Město na Moravě.

S pozdravem

  
Stanislav Marek  
místostarosta města



2

Na vědomí: Městský úřad Nové Město na Moravě, odbor SŽP, Vratislavovo nám. 103, 592 31  
Nové Město na Moravě





**HZS Kraje Vysočina**  
**územní odbor Žďár nad Sázavou**  
**Jamská 4, 591 01 Žďár nad Sázavou**

Č.j.:HSJI- 358-2/ZR-2014  
Vaše značka :

Vyřizuje : nrap. Marta Rybová  
Telefon : 950291108  
e-mail : m.rybova@hasici-vysocina.cz

Žďár nad Sázavou 28.1.2014  
Počet listů : 1

**Městský úřad Nové Město na Moravě**  
**Odbor stavební a životního prostředí,**  
**Vratislavovo náměstí č.p. 103**  
**592 31 Nové Město na Moravě**

**Závazné stanovisko dotčeného orgánu státní správy na úseku požární ochrany**

**Název stavby :** Nové Město na Moravě - křižovatka ul. Kříčkova - Soškova, rekonstrukce vodovodu  
**Místo stavby :** Nové Město na Moravě, ul. Kříčkova - Soškova  
**Stavebník – investor stavby :** Svaz vodovodů a kanalizací Žďársko, Vodárenská 244/2, 591 01 Žďár nad Sázavou  
**Druh dokumentace :** Projektová dokumentace stavby ke stavebnímu řízení

HZS Kraje Vysočina, územní odbor Žďár nad Sázavou v souladu s ustanovením § 31 odst. 1 písm. b) zákona č. 133/1985 Sb., o požární ochraně, ve znění pozdějších předpisů, posoudil dokumentaci výše uvedené stavby, **předloženou dne: 24.1.2014.**

K výše uvedené projektové dokumentaci vydává:

**SOUHLASNÉ STANOVISKO.**

Rekonstrukce vodovodu je rozdělena na dva úseky. Jeden úsek je tvořen samostatným odbočným řadem napříč komunikací II/354 s ukončením před domem č. 211 o délce 47,9 m. Řad bude ukončen podzemním hydrantem ve funkci vzdušníku. Druhý úsek před objektem prodejny je navržen od stávající armaturní šachty. Délka úseku č. 2 je 44,6 m. Vzdálenosti navržených hydrantů budou v souladu s ČSN 73 0873, min. statický přetlak bude 0,20 MPa.

Zpracoval: nrap. Marta Rybová

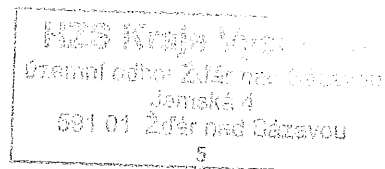

HZS Kraje Vysočina  
Ředitel územního odboru Žďár nad Sázavou  
plk. Ing. Vladimír Sobotka



**KRAJSKÁ HYGIENICKÁ STANICE**  
**KRAJE VYSOČINA SE SÍDLEM V JIHLAVĚ**  
**územní pracoviště Žďár nad Sázavou**

Tyršova 3, 591 01 Žďár nad Sázavou, tel: 566 650 811, fax: 566 650 888, e-mail: podatelna@zr.khsjih.cz, ID: py2ivam

---

Váš dopis zn.: -----

Ze dne: 2014-01-20

Naše značka: KHSV/00980/2014/ZR/HOK/Mal

Vyřizuje: Hana Malíková

Telefon: 566 650 833

E-mail: hana.malikova@zr.khsjih.cz

AQA - CLEAN

Ing. Josef Novotný

U Dvora 11

586 01 Jihlava

Datum: 4. února 2014

**Nové Město na Moravě – křižovatka ul. Kříčkova – Soškova, rekonstrukce vodovodu - projektová dokumentace pro stavební povolení - stanovisko orgánu ochrany veřejného zdraví.**

Krajská hygienická stanice kraje Vysočina se sídlem v Jihlavě jako orgán ochrany veřejného zdraví, který je dotčeným správním úřadem ve smyslu ustanovení § 77 zákona č. 258/2000 Sb., o ochraně veřejného zdraví a o změně některých souvisejících zákonů, v platném znění, vydává ve výše uvedené věci, v řízení podle ustanovení § 82 odst. 2 písm. i) cit. zákona, ve spojení s ustanovením § 4 odst. 2 písm. a) zákona č. 183/2006 Sb., stavební zákon, toto **závazné stanovisko**:

S návrhem projektové dokumentace pro stavební povolení „Nové Město na Moravě – křižovatka ul. Kříčkova – Soškova, rekonstrukce vodovodu“ se

**souhlasí,**

souhlas je však vázán ve smyslu ustanovení § 77 zákona č. 258/2000 Sb., o ochraně veřejného zdraví a o změně některých souvisejících zákonů, v platném znění, na splnění těchto podmínek:

1. Veškeré materiály, které budou při výstavbě navrženého vodovodu použity a přijdou do styku s pitnou vodou, budou splňovat požadavky vyhl. č. 409/2005 Sb., o hygienických požadavcích na výrobky přicházející do přímého styku s vodou a na úpravu vody. Doklady budou předloženy nejpozději při závěrečné kontrolní prohlídce stavby.
2. Před uvedením nové části vodovodu do provozu bude proveden krácený rozbor vody. Protokol, kterým se prokáže vyhovující jakost vody, bude předložen nejpozději při závěrečné kontrolní prohlídce stavby.

**Odůvodnění:**

Na základě žádosti projektanta Ing. Josefa Novotného, AQA-CLEAN, U Dvora 11, Jihlava, IČ: 32004401, doručené dne 20.1.2014 posoudila KHS kraje Vysočina projektovou dokumentaci pro stavební povolení shora uvedené stavby zpracovanou 01/2014 žadatelem pod č. zak. 2233 pro investora stavby Svaz vodovodů a kanalizací Žďársko, Vodárenská 2, Žďár nad Sázavou, IČ: 43383513.

Projektová dokumentace řeší návrh rekonstrukce dvou úseku vodovodu v předmětné lokalitě. Stavba je členěna na tyto stavební objekty:

SO 01 – Rekonstrukce vodovodu – úsek 1 - důvodem provedení rekonstrukce jsou plánované obnovy povrchů. Jako trubní materiál se navrhuje PE 100 RC 63x5,8 o délce 47,9 m.

SO 02 – Rekonstrukce vodovodu – úsek 2 – důvodem provedení rekonstrukce je špatný technický stav potrubí. Jako trubní materiál je navržena litina DN 150 o délce 44,6 m.

Navrhované řešení je při splnění výše uvedených podmínek v souladu s požadavky zákona č. 258/2000 Sb., o ochraně veřejného zdraví, v platném znění, a proto byl s předloženou projektovou dokumentací stavby vysloven souhlas.

Stanovení podmínky č. 1 vychází z ustanovení § 5 odst. 1 a 2 zákona č. 258/2000 Sb., o ochraně veřejného zdraví, v platném znění.

Stanovení podmínky č. 2 vychází z ustanovení § 3 odst. 2 zákona č. 258/2000 Sb., o ochraně veřejného zdraví, v platném znění, a § 4 odst. 2 a 3 vyhl. č. 252/2004 Sb., kterou se stanoví hygienické požadavky na pitnou vodu a četnost a rozsah kontroly pitné vody, v platném znění.

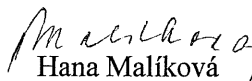
  
Hana Malíková  
odborný pracovník

oddělení hygieny obecné a komunální  
KRAJSKÁ HYGIENICKÁ STANICE KRAJE VYSOČINA  
se sídlem v Jihlavě  
① územní pracoviště Žďár nad Sázavou  
Tyršova 3, 591 01 Žďár nad Sázavou

Příl.: DSP



ODDĚLENÍ TECHNICKO-SPRÁVNÍ, JIHLAVSKÁ 1, 591 01 ŽDÁR NAD SÁZAVOU

AQA – CLEAN ing. Josef Novotný

U Dvora 11  
586 00 J i h l a v a

VÁŠ DOPIS ZNAČKY

NAŠE ZNAČKA  
KSAUSVPO/629/2014

VYŘIZUJE  
Havelková

ŽDÁR N/S:  
30.1.2014

Věc

**V y j á d ř e n í k projektové dokumentaci ke stavebnímu povolení na akci „Nové Město na Moravě – křižovatka ul. Kříčkova – Soškova, rekonstrukce vodovodu“**

K předložené projektové dokumentaci ke stavebnímu povolení na akci „Nové Město na Moravě – křižovatka ul. Kříčkova – Soškova, rekonstrukce vodovodu“ sdělujeme, že silnice II/354 byla opravena z prostředků ROP Jihovýchod. Veškeré zásahy do silnice II/354 v roce 2014, je možné provádět po souhlasu zástupců ROP Jihovýchod.

Rekonstrukcí vodovodu dojde k dotčení silnice II/354 podélným výkopem a protlakem. S tímto dotčením souhlasíme za předpokladu, jak je výše uvedeno a dodržení technických podmínek, které budou stanoveny ve smlouvě (vyjádření KSÚSV) před vydáním rozhodnutí silničního správního orgánu.

U podélného výkopu je dle projektu navržena celoplošná oprava vozovky. Předpokladem souhlasu je dále uzavření smlouvy o technických podmínkách s naší organizací a uzavření smlouvy o budoucí smlouvě o věcném břemeni vlastníkem dotčeného pozemku.

Projektovou dokumentaci si ponecháváme pro naši potřebu.

.....  
Ing. Míloslav Štěpánek  
Vedoucí technicko-správního oddělení  
Pracoviště Ždár nad Sázavou



AQA-CLEAN Ing. Josef Novotný  
U Dvora 11  
586 00 JIHLAVA

VÁŠ DOPIS ZNAČKY/ZE DNE  
23.01.2014

NAŠE ZNAČKA  
PM004334/2014-203/Hoj

VYŘIZUJE  
Ing. Zuzana Hojná  
+420 541 637 309  
hojna@pmo.cz

MÍSTO/DATUM  
Brno  
10.02.2014

**Nové Město na Moravě - křižovatka ul. Kříčkova - Soškova - rekonstrukce vodovodu na p.č. 1299, 1095,... k.ú. Nové Město na Moravě**

(k.ú. Nové Město na Moravě, ORP Nové Město na Moravě, kraj Vysočina, ČHP 4-15-01-0770-0-00)

**Charakteristika akce:**

Dopisem ze dne 23.1.2014 jste nám předložili žádost o vyjádření a dokumentaci výše uvedeného záměru pro stavební řízení, kterou zpracovala firma AQA-CLEAN v lednu 2014.

Investorem stavby je SVaK Žďársko.

Stavbou budou dotčeny pozemky p.č. 1299, 1095, 367/1 a další v k.ú. Nové Město na Moravě ve střední části obce, cca 260 m od pravého břehu vodního toku Bezděčka, který je ve správě Lesů ČR, s.p. Předložená dokumentace řeší rekonstrukci vodovodních rozvodů v souvislosti s plánovanou obnovou povrchů v dané lokalitě a vzhledem ke špatnému technickému stavu stávajícího potrubí. Jedná se o výměnu dvou úseků stávajícího potrubí – jedna z oceli DN50 bude nahrazena potrubím PE 63/5,8 v délce 47,9 m, druhá z litiny DN100 pak potrubím z tvárné litiny DN150 v délce 44,6 m. Na nové potrubí úseku 1 budou připojeny 4 vodovodní přípojky k rodinným domům.

**Stanovisko správce povodí**

Na základě ustanovení § 54 odst. 4 zákona č. 254/2001 Sb., o vodách a o změně některých zákonů (vodní zákon) vydává Povodí Moravy, s.p., jako správce povodí k předmětnému záměru toto

**s t a n o v i s k o:**

- a) z hlediska plánování v oblasti vod není uvedený záměr v rozporu se zájmy hájenými Plánem oblasti povodí.
- b) z hlediska dalších zájmů chráněných zákonem č. 254/2001 Sb., o vodách a o změně některých zákonů s uvedeným záměrem souhlasíme.

**Upozorňujeme:**

- Při výstavbě **nesmí dojít ke znečištění** povrchových nebo podzemních vod látkami závadnými vodám ve smyslu § 39 zákona o vodách.

Doba platnosti tohoto stanoviska je 2 roky, nebude-li využito pro vydání platného rozhodnutí nebo opatření vodoprávního nebo jiného správního úřadu.

Povodí Moravy, s.p.  
601 75 Brno, Dřevařská 11  
IČO: 70850013, DIČ: CZ70850013



**Ing. Pavel Bíza**  
vedoucí útvaru správy povodí

**Přílohy**  
Projektová dokumentace

# Zápis

z výrobního výboru na akci :

## **„Nové Město na Moravě - rekonstrukce vodovodu v křižovatce ul. Kříčkova-Soškova,,**

konaného dne 21.10.2013 přímo na místě stavby .

### **Na základě zajištěných podkladů bylo konstatováno:**

Z důvodu záměru úpravy parčíku v křižovatce uvedených ulic a to včetně zpevněných ploch- projektant Ing. Kocian, bude proveden návrh rekonstrukce vodovodu a to v potřebném rozsahu

Rekonstrukce vodovodu je rozdělena na dva úseky. Jeden úsek je tvořen samostatným odbočným řadem , který bude navržen napříč komunikací II/354 a dále podél domů č.p.208,209,210 s ukončením před domem č.p.211.

Jako trubní materiál bude navrženo potrubí PE 100 RC 63/54,8 mm ukončené podzemním hydrantem DN 80.

V rámci rekonstrukce bude provedeno přepojení vodovodních přípojek.

Druhý úsek rekonstrukce před objektem prodejny je navržen od stávající armaturní šachty , která bude zachována. Rekonstrukce vystrojení armaturní šachty bude provedena v rámci samostatné stavby " Nové Město na Moravě - rekonstrukce vodovodu a kanalizace ul. Drobného - II. etapa" . Jako trubní materiál bude navrženo potrubí TLT DN 150 s ukončením v místě sekčního uzávěru v uzlu řadů LT DN 50 a LT DN 100.

Dle podkladů provozovatele se na uvedeném rekonstruovaném úseku nenachází vodovodní přípojky.

V případě trasování vodovodního potrubí pod navrhovanými zpevněnými plochami bude výkop a zásyp rýhy bude prováděn do úrovně silniční pláně a to z důvodu předpokládané koordinace rekonstrukce vodovodu s rekonstrukcí ploch .

Stavba bude obsahovat stavební objekty :

SO 1 Rekonstrukce vodovodu úsek 1

SO 2 Rekonstrukce vodovodu úsek 2

Zásyp rýhy při trasování v komunikaci bude proveden šterkodrtí 0-63 mm po vrstvách hutněnou do úrovně silniční pláně přičemž konstrukce vozovky bude následně provedena v předpokládaných stávajících konstrukčních vrstvách.

Při výstavbě je nutné dodržet technologický předpis TP 146 z 12/2010 - Povolování a provádění výkopů a zásypů rýh pro inženýrské sítě ve vozovkách a pozemních komunikacích – proto je nutné uvažovat ve výkazu výměr se zkouškami zhutnění.

Přítomni : dle prezenční listiny

